

Cruzeiro do Iguaçu, 02 de fevereiro de 2022

Memorando 008/2022.

De: Secretaria Municipal de Saúde
Para: Setor de Licitação- Marcelo

Prezada,

Vimos através deste, solicitar uma correção referente ao pedido de Inexigibilidade empresa Instituto de Saúde de Dois Vizinhos Hospital Pró Vida, especializada em serviços de pronto atendimento. Por um equívoco informamos o número de habitantes errado na descrição do item, sendo o correto 2.229 habitantes, e o valor per capta de R\$ 17,54, obtendo um total de R\$ 74.176,66, por um período de 12 meses. Por essa razão, solicitamos que seja feita uma retificação, e que seja levado em consideração a quantidade de 2.229 habitantes, conforme SENSO 2010.

Atenciosamente,



Jocimar da Silva machado
Departamento Municipal de Saúde



1948

1949

1950

1951

1952

1953

1954

1955

1956

1957

1958

RETIFICAÇÃO

A Prefeitura Municipal de Cruzeiro do Iguaçu torna público, para conhecimento dos interessados, do processo de INEXIGIBILIDADE nº 043/2021 contrato 277/2021 que resolve RETIFICAR a descrição do número de habitantes,

Onde lê-se:
DISPENSA 043/2021

DESCRIÇÃO	QTDE	INSTITUTO DE SAÚDE DOIS VIZINHOS PRÓ VIDA	TOTAL R\$
<p>EQUIPE SUPLEMENTAÇÃO para qualificação do acesso em pronto atendimento hospitalar, classificado como primeiro atendimento, para a população do município de Cruzeiro do Iguaçu de aproximadamente 4.220 habitantes conforme último censo.</p> <p>Com pronto atendimento em 24 horas/dia – 30 dias/mês para a população com profissional:</p> <p>Clínico Geral, atendimento 24 horas/dia Enfermeiro, atendimento 24 horas/dia Técnico de enfermagem, atendimento 24 horas/dia.</p> <p>Com oferta de Serviços de Tomografia, Apoio a Diagnose, e Terapias necessários para a integralidade de atenção do paciente, em sobreaviso 24 horas/dia.</p> <p>Pediatria – sobreaviso 24 horas e atendimento em enfermaria Obstetrícia - sobreaviso 24 horas e atendimento em enfermaria Anestesista – sobreaviso 24 horas e atendimento em enfermaria.</p> <p>Convocados conforme avaliação do médico clínico geral. Compreendendo avaliação, consulta médica e internamento e procedimentos necessários a assistência Pré-parto, parto e pós-parto e atendimento ao recém-nascido-RN até o momento da alta hospitalar.</p> <p>Cardiologia, ortopedia, anesthesiologia, ginecologia, sobreaviso 24 horas/dia, convocados conforme avaliação do clínico geral.</p> <p>Realização de pequenas cirurgias ambulatoriais, suturas, drenagens compreendidas como urgência.</p> <p>O pronto atendimento, bem como todas as instalações e funcionalidades, deverá estar disponível a população do município 24 horas por dia de segunda a segunda independente de feriados e pontos facultativos.</p>	4.229 Habitantes	R\$ 17,54 Total/mês: R\$ 74.369,96	R\$ 74.176,66
	Total por 12 meses	R\$ 890.119,92	R\$ 890.119,92

1. The first part of the document discusses the importance of maintaining accurate records of all transactions and activities. It emphasizes that this is crucial for ensuring transparency and accountability in the organization's operations.

2. The second part of the document outlines the various methods and tools used to collect and analyze data. It highlights the need for consistent and reliable data collection processes to support effective decision-making.

3. The third part of the document focuses on the role of technology in data management and analysis. It discusses how modern software solutions can streamline data collection, storage, and reporting, thereby improving efficiency and accuracy.

4. The fourth part of the document addresses the challenges associated with data security and privacy. It provides guidance on implementing robust security measures to protect sensitive information from unauthorized access and breaches.

5. The final part of the document concludes by summarizing the key findings and recommendations. It stresses the importance of ongoing monitoring and evaluation to ensure that data management practices remain effective and aligned with the organization's goals.

Leia-se:
INEXIGIBILIDADE 043/2021

DESCRIÇÃO	QTDE	INSTITUTO DE SAÚDE DOIS VIZINHOS PRÓ VIDA	TOTAL R\$
<p>EQUIPE SUPLEMENTAÇÃO para qualificação do acesso em pronto atendimento hospitalar, classificado como primeiro atendimento, para a população do município de Cruzeiro do Iguaçu de aproximadamente 4.229 habitantes conforme último censo.</p> <p>Com pronto atendimento em 24 horas/dia – 30 dias/mês para a população com profissional:</p> <p>Clínico Geral, atendimento 24 horas/dia Enfermeiro, atendimento 24 horas/dia Técnico de enfermagem, atendimento 24 horas/dia.</p> <p>Com oferta de Serviços de Tomografia, Apoio a Diagnose, e Terapias necessários para a integralidade de atenção do paciente, em sobreaviso 24 horas/dia.</p> <p>Pediatria – sobreaviso 24 horas e atendimento em enfermaria Obstetrícia - sobreaviso 24 horas e atendimento em enfermaria Anestesista – sobreaviso 24 horas e atendimento em enfermaria.</p> <p>Convocados conforme avaliação do médico clínico geral. Compreendendo avaliação, consulta médica e internamento e procedimentos necessários a assistência Pré-parto, parto e pós-parto e atendimento ao recém-nascido-RN até o momento da alta hospitalar.</p> <p>Cardiologia, ortopedia, anesthesiologia, ginecologia, sobreaviso 24 horas/dia, convocados conforme avaliação do clínico geral.</p> <p>Realização de pequenas cirurgias ambulatoriais, suturas, drenagens compreendidas como urgência.</p> <p>O pronto atendimento, bem como todas as instalações e funcionalidades, deverá estar disponível a população do município 24 horas por dia de segunda a segunda independente de feriados e pontos facultativos.</p>	4.229 Habitantes	R\$ 17,54	R\$ 74.176,66
	Total por 12 meses	R\$ 890.119,92	R\$ 890.119,92

Cruzeiro do Iguaçu – Pr, 03 de fevereiro de 2022.

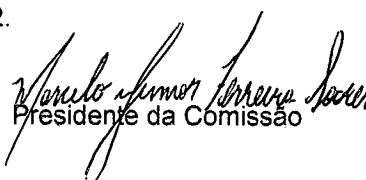
Presidente da Comissão

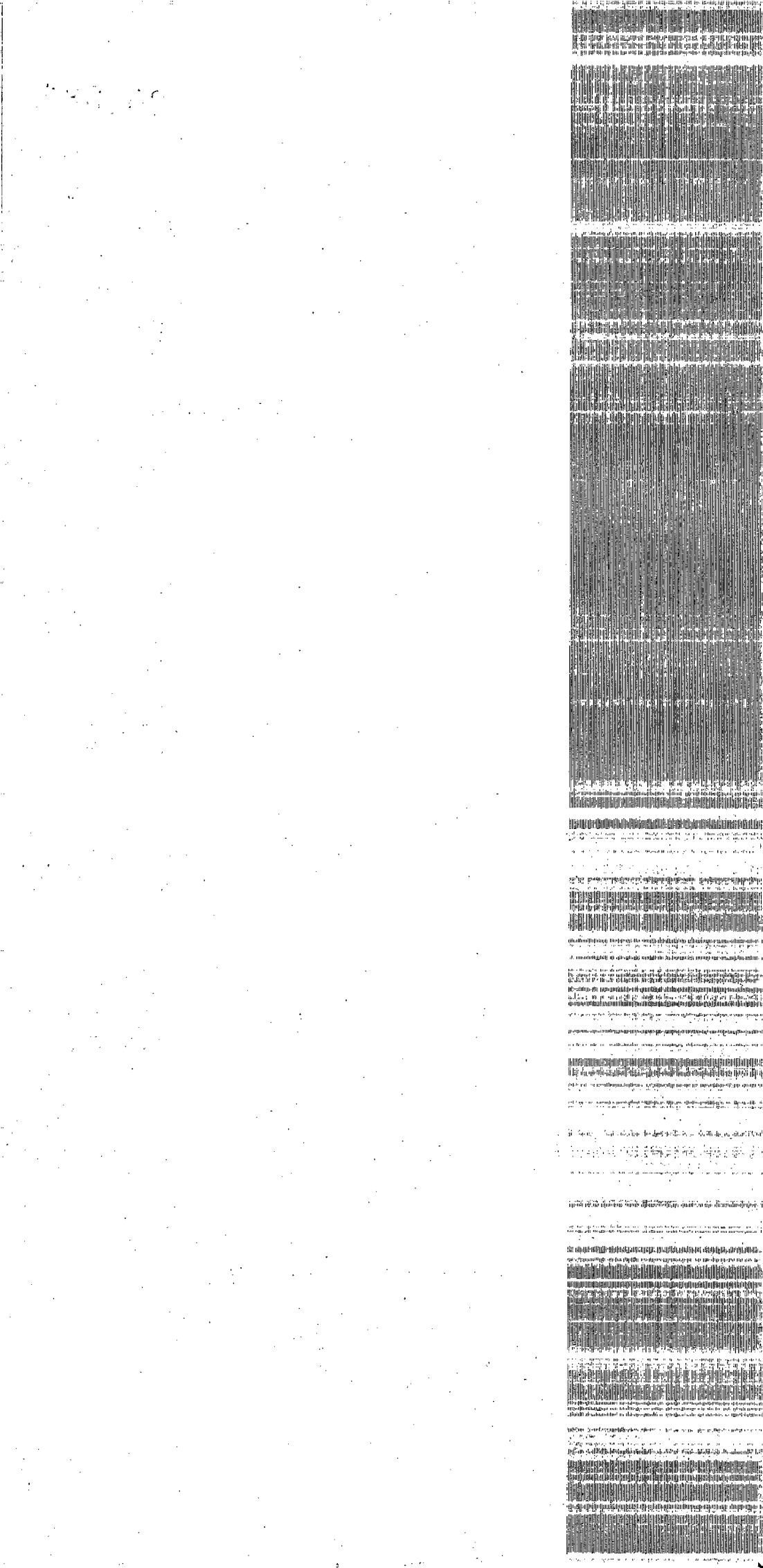

PREFEITURA MUNICIPAL DE CRUZEIRO DO IGUAÇU

RETIFICAÇÃO

A Prefeitura Municipal de Cruzeiro do Iguaçu torna público, para conhecimento dos interessados, do processo de INEXIGIBILIDADE nº 043/2021 contrato 277/2021 que resolve RETIFICAR a descrição do número de habitantes,

Onde lê-se:

DISPENSA 043/2021

DESCRIÇÃO	QTDE	INSTITUTO DE SAÚDE DOIS VIZINHOS PRÓ VIDA	TOTAL R\$
<p>EQUIPE SUPLEMENTAÇÃO para qualificação do acesso em pronto atendimento hospitalar, classificado como primeiro atendimento, para a população do município de Cruzeiro do Iguaçu de aproximadamente 4.220 habitantes conforme último censo.</p> <p>Com pronto atendimento em 24 horas/dia – 30 dias/mês para a população com profissional:</p> <p>Clinico Geral, atendimento 24 horas/dia Enfermeiro, atendimento 24 horas/dia Técnico de enfermagem, atendimento 24 horas/dia.</p> <p>Com oferta de Serviços de Tomografia, Apoio a Diagnose, e Terapias necessários para a integralidade de atenção do paciente, em sobreaviso 24 horas/dia.</p> <p>Pediatria – sobreaviso 24 horas e atendimento em enfermaria Obstetrícia-sobreaviso 24 horas e atendimento em enfermaria Anestesiista – sobreaviso 24 horas e atendimento em enfermaria.</p> <p>Convocados conforme avaliação do médico clínico geral. Compreendendo avaliação, consulta médica e Internamento e procedimentos necessários a assistência Pré-parto, parto e pós-parto e atendimento ao recém-nascido-RN até o momento de alta hospitalar.</p> <p>Cardiologia, ortopedia, anestesiologia, ginecologia, sobreaviso 24 horas/dia, convocados conforme avaliação do clínico geral.</p> <p>Realização de pequenas cirurgias ambulatoriais, suturas, drenagens compreendidas como urgência.</p> <p>O pronto atendimento, bem como todas as instalações e funcionalidades, deverá estar disponível a população do município 24 horas por dia de segunda a segunda independente de feriados e pontos facultativos.</p>	4.229 Habitantes	R\$ 17,54 Total/mês: R\$ 74.369,95	R\$ 74.176,66
	Total por 12 meses	R\$ 890.119,92	R\$ 890.119,92

Leia-se:
INEXIGIBILIDADE 043/2021

DESCRIÇÃO	QTDE	INSTITUTO DE SAÚDE DOIS VIZINHOS PRÓ VIDA	TOTAL R\$
<p>EQUIPE SUPLEMENTAÇÃO para qualificação do acesso em pronto atendimento hospitalar, classificado como primeiro atendimento, para a população do município de Cruzeiro do Iguaçu de aproximadamente 4.229 habitantes conforme último censo.</p> <p>Com pronto atendimento em 24 horas/dia – 30 dias/mês para a população com profissional:</p> <p>Clinico Geral, atendimento 24 horas/dia Enfermeiro, atendimento 24 horas/dia Técnico de enfermagem, atendimento 24 horas/dia.</p> <p>Com oferta de Serviços de Tomografia, Apoio a Diagnose, e Terapias necessários para a integralidade de atenção do paciente, em sobreaviso 24 horas/dia.</p> <p>Pediatria – sobreaviso 24 horas e atendimento em enfermaria Obstetrícia-sobreaviso 24 horas e atendimento em enfermaria Anestesiista – sobreaviso 24 horas e atendimento em enfermaria.</p> <p>Convocados conforme avaliação do médico clínico geral. Compreendendo avaliação, consulta médica e Internamento e procedimentos necessários a assistência Pré-parto, parto e pós-parto e atendimento ao recém-nascido-RN até o momento de alta hospitalar.</p> <p>Cardiologia, ortopedia, anestesiologia, ginecologia, sobreaviso 24 horas/dia, convocados conforme avaliação do clínico geral.</p> <p>Realização de pequenas cirurgias ambulatoriais, suturas, drenagens compreendidas como urgência.</p> <p>O pronto atendimento, bem como todas as instalações e funcionalidades, deverá estar disponível a população do município 24 horas por dia de segunda a segunda independente de feriados e pontos facultativos.</p>	4.229 Habitantes	R\$ 17,54	R\$ 74.176,66

1982年12月 第4期

1982年12月 第4期

1982年12月 第4期

1982年12月 第4期

1982年12月 第4期

1982年12月 第4期

1982年12月 第4期

1982年12月 第4期

1982年12月 第4期

1982年12月 第4期

1982年12月 第4期

1982年12月 第4期

1982年12月 第4期

1982年12月 第4期

1982年12月 第4期

1982年12月 第4期

1982年12月 第4期

1982年12月 第4期

1982年12月 第4期

1982年12月 第4期

1982年12月 第4期

1982年12月 第4期

Diário Oficial dos Municípios do Sudoeste do Paraná

Sexta-Feira, 04 de Fevereiro de 2022

Ano XI – Edição Nº 2542

	Total por 12 meses	RS 890.119,92	R	\$
			890.119,92	

Cruzeiro do Iguaçu – Pr. 03 de fevereiro de 2022.
Presidente da Comissão

Cod331026

